

IL COMMERCIO ESTERO VARESINO NEL PERIODO GENNAIO-MARZO 2026

Secondo gli ultimi dati ISTAT disponibili sui flussi di commercio estero della **provincia di Varese**, elaborati dal Centro studi di Confindustria Varese, **nel periodo gennaio-marzo 2026**:

- le **esportazioni in valore** sono state pari a **3,6 miliardi di euro**, in **aumento del +23,2%** sul **periodo gennaio-marzo 2025** (a livello **italiano** l'export nello stesso periodo è cresciuto del **+1,3%**);
- le **importazioni in valore** sono state pari a **2,0 miliardi di euro**, in **calo del -18,7%** sul periodo **gennaio-marzo 2025** (a livello **italiano** l'import nello stesso periodo è rimasto pressoché stabile);
- il **saldo commerciale in valore** è risultato positivo per **1,6 miliardi di euro**, in aumento del **+281,4%** rispetto a **gennaio-marzo 2025**.

Per quanto riguarda l'andamento delle **esportazioni**, il **primo trimestre 2026 conferma la dinamica positiva già osservata nella seconda parte del 2025**: dopo gli aumenti tendenziali registrati nel secondo, terzo e quarto trimestre 2025, l'export provinciale mostra un'ulteriore crescita sostenuta, pari al +23,2% rispetto al primo trimestre 2025. Il dato si colloca su livelli significativamente superiori a quelli del corrispondente periodo dell'anno precedente e contribuisce al mantenimento di un saldo commerciale ampiamente positivo.

ANDAMENTO TRIMESTRALE DEI FLUSSI COMMERCIALI IN VALORE (valori a prezzi correnti, miliardi di euro)

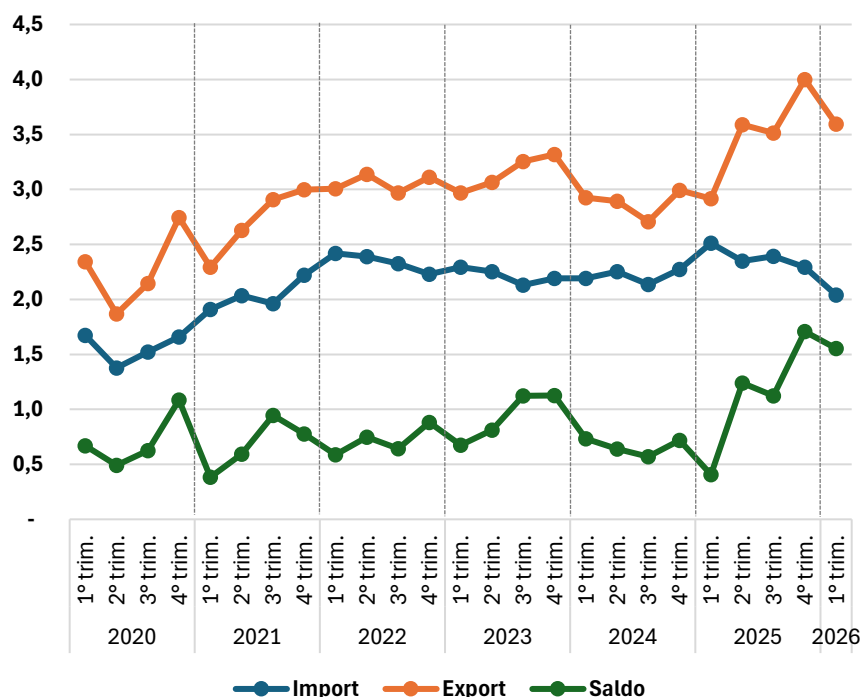

| | Variazioni % rispetto allo stesso periodo dell'anno precedente | | | | |
|--------|--|---------------|---------------|---------------|---------------|
| | 1° trim. 2025 | 2° trim. 2025 | 3° trim. 2025 | 4° trim. 2025 | 1° trim. 2026 |
| Export | -0,2% | 24,1% | 29,8% | 33,7% | 23,2% |
| Import | 14,5% | 4,2% | 11,9% | 0,9% | -18,7% |
| Saldo | -44,4% | 94,1% | 96,6% | 137,5% | 281,4% |

I MERCATI DI RIFERIMENTO

Nel primo trimestre 2026 i flussi di export verso l'area **UE 27** sono diminuiti (-3,9% su gennaio-marzo 2025). Con riferimento ai principali partner dell'area UE27 risultano in calo le esportazioni verso la **Germania** (-2,3%), la **Francia** (-3,7%), la **Spagna** (-2,0%), il **Belgio** (-11,4%) e i **Paesi Bassi** (-11,0%), mentre crescono leggermente quelle verso la **Polonia** (+2,6%).

Aumentano notevolmente i flussi di export verso l'area **extra UE 27** (+51,1% su gennaio-marzo 2025). Crescono significativamente le esportazioni verso gli **Stati Uniti** (+39,7%), il **Regno Unito** (+67,7%), la **Svizzera** (+71,2%) e la **Turchia** (+47,9%). Notevole l'incremento dell'export anche verso l'**Arabia Saudita**, che entra nella top10 e registra un aumento del +159,4% rispetto al primo trimestre 2025. Risultano in calo, invece, le esportazioni verso la **Cina** (-4,1%).

Nella seguente tabella è riportato l'andamento dell'export della provincia di Varese nel periodo **gennaio-marzo 2026** a livello di **macroaree geografiche**:

| EXPORT: MACRO-AREE GEOGRAFICHE | | | |
|--|---------------------|-------------------------|--|
| Provincia di Varese, gennaio – marzo 2026 | | | |
| MACRO-AREE GEOGRAFICHE | Mln. di euro | Peso % su totale | Var % rispetto a gennaio-marzo 2025 |
| UE 27 | 1.424 | 39,6% | -3,9% |
| EXTRA UE 27 | 2.170 | 60,4% | +51,1% |
| <i>di cui:</i> | | | |
| Paesi europei non UE | 641 | 17,8% | +61,2% |
| Africa | 106 | 2,9% | +22,8% |
| America settentrionale | 377 | 10,5% | +36,4% |
| America centro-meridionale | 161 | 4,5% | +22,9% |
| Asia centrale | 72 | 2,0% | +24,0% |
| Asia orientale | 421 | 11,7% | +53,4% |
| Medio Oriente | 310 | 8,6% | +126,8% |
| Oceania | 82 | 2,3% | +8,8% |
| MONDO | 3.594 | 100% | +23,2% |

Fonte: Elaborazioni Centro Studi Confindustria Varese su dati Istat

Nella seguente tabella è riportato l'andamento dell'export della provincia di Varese nel periodo **gennaio-marzo 2026** con riferimento ai **primi 10 mercati di destinazione**:

| EXPORT: PRIME 10 DESTINAZIONI | | | |
|--|---------------------|-------------------------|--|
| Provincia di Varese, gennaio – marzo 2026 | | | |
| PAESI | Mln. di euro | Peso % su totale | Var % rispetto a gennaio-marzo 2025 |
| Germania | 374 | 10,4% | -2,3% |
| Stati Uniti d'America | 339 | 9,4% | +39,7% |
| Regno Unito | 261 | 7,3% | +67,7% |
| Francia | 242 | 6,7% | -3,7% |
| Svizzera | 197 | 5,5% | +71,2% |
| Spagna | 177 | 4,9% | -2,0% |
| Polonia | 117 | 3,3% | +2,6% |
| Cina | 102 | 2,8% | -4,1% |
| Turchia | 99 | 2,8% | +47,9% |
| Arabia Saudita | 98 | 2,7% | +159,4% |

Fonte: Elaborazioni Centro Studi Confindustria Varese su dati Istat

ANALISI SETTORIALE

In termini di **composizione settoriale**, con riferimento ai settori maggiormente rappresentativi del territorio, si evidenzia che **nel periodo gennaio-marzo 2026 gran parte delle esportazioni, il 55,1%**, ha avuto origine dal settore **metalmecanico**, l'**8,9%** dal **tessile-abbigliamento-pelletteria**, il **13,1%** dal **chimico-farmaceutico** e il **6,3%** dal settore **gomma e materie plastiche**.

| COMMERCIO ESTERO Provincia di Varese (dati provvisori) | | Gennaio – marzo 2026 | | Variazione % rispetto a gennaio – marzo 2025 | |
|---|----------------------|----------------------|----------------|---|--|
| Principali settori | Esportazioni | Importazioni | Esportazioni | Importazioni | |
| | (in euro) | (in euro) | Var. % | Var. % | |
| Metalmecanico | 1.978.817.827 | 977.147.279 | +27,8% | -14,9% | |
| Tessile-abbigliamento-pelletteria | 319.506.202 | 111.657.756 | +17,2% | -24,0% | |
| Chimico e farmaceutico | 470.989.362 | 475.509.503 | +10,0% | -22,6% | |
| Gomma e materie plastiche | 225.071.821 | 70.489.550 | -1,4% | -12,0% | |
| Totale provincia | 3.594.155.132 | 2.041.477.336 | +23,2% | -18,7% | |
| Saldo commerciale | 1.552.677.796 | | +281,4% | | |

Fonte: Elaborazioni Centro Studi Confindustria Varese su dati Istat

COMMERCIO ESTERO Gennaio-marzo 2026 Provincia di Varese (in milioni di euro)

Fonte: Elaborazioni Centro Studi Confindustria Varese su dati Istat

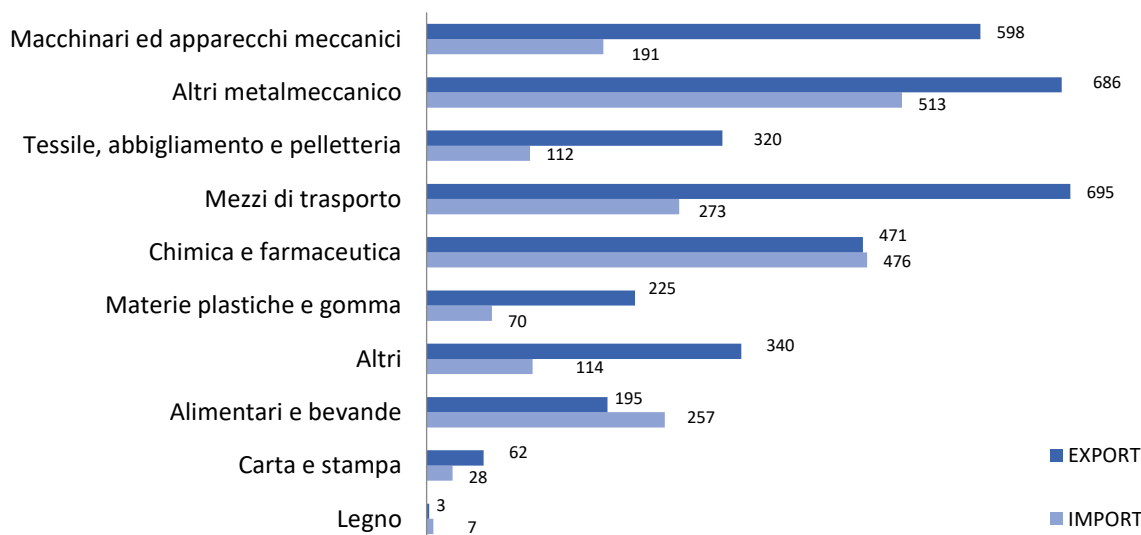

Nel primo trimestre 2026 il settore **metalmecanico** ha registrato un aumento dell'**export** pari a **+27,8%** rispetto allo stesso periodo del 2025 e un calo dell'**import** pari al **-14,9%**.

All'interno del settore si rileva un aumento delle esportazioni in quattro dei sei principali sotto-comparti: i **computer, apparecchi elettronici e ottici** (+46,9%, trainati specialmente dall'incremento degli strumenti e apparecchi di misurazione, prova e navigazione e orologi), gli **apparecchi elettrici** (+6,8%, a cui contribuiscono maggiormente i motori, generatori e trasformatori elettrici) e i **macchinari e apparecchi meccanici** (+5,2%). Le esportazioni di **mezzi di trasporto** - che in provincia di Varese sono riferite per la maggior parte al comparto aerospaziale - mostrano un notevole incremento del **+88,3%**. Subiscono invece un decremento i sotto-comparti dei **prodotti in metallo, esclusi macchinari e attrezzature** (-3,4%) e dei **prodotti della metallurgia** (-7,4%).

Nel primo trimestre 2026 il settore **tessile-abbigliamento-pelletteria** ha registrato una crescita dell'**export** pari al **+17,2%** rispetto allo stesso periodo del 2025 e un calo dell'**import** pari al **-24,0%**. All'interno del settore si rileva un lieve calo delle esportazioni nel sotto-comparto del **tessile** (-4,8%) ma un considerevole aumento dei sotto-comparti dell'**abbigliamento** (+39,8%) e della **pelletteria** (+29,8%).

Nel primo trimestre 2026 il settore **chimico-farmaceutico** ha registrato nel complesso una crescita delle **esportazioni** (**+10,0%** rispetto al periodo gennaio-marzo 2025) ma un calo delle **importazioni** (**-22,6%**). Mentre le esportazioni di **prodotti farmaceutici** sono aumentate (+33,0%), quelle di **prodotti chimici** hanno mostrato un calo (-5,8%).

Nel primo trimestre 2026 il settore **gomma e materie plastiche** ha visto un lieve calo dell'**export** pari al **-1,4%** e un calo dell'**import** del **-12,0%**.

Il calo delle esportazioni ha coinvolto gli **articoli in materie plastiche** (-2,5%); al contrario, gli **articoli in gomma** hanno registrato un aumento (+13,3%).

Negli **altri comparti**, rispetto al periodo gennaio-marzo 2025, si è registrato un calo delle esportazioni di **alimentari** (-7,2%) e, in misura più marcata, di **bevande** (-46,7%). In forte aumento l'export di **prodotti delle altre industrie manifatturiere** (+388,0%), per l'eccezionale incremento nell'export di **gioielleria, bigiotteria, articoli connessi e pietre preziose lavorate** (+1.300,9%), e in crescita anche quello di **altri prodotti della lavorazione di minerali non metalliferi** (+4,7%). In calo, invece, i flussi di export di **mobili** (-22,4%), di **legno** (-0,8%) e di **carta e prodotti di carta** (-19,1%).

Di seguito è riportato un **riepilogo** dei dati del **commercio estero** nel periodo gennaio-marzo 2025 e nel gennaio-marzo 2026 per le **divisioni** dei codici ATECO:

| Interscambio commerciale in valore Varese – Mondo (Elaborazioni Centro Studi Confindustria Varese su dati Istat) | | | | | | |
|---|--------------------------------|--------------------------------|--------|--------------------------------|--------------------------------|--------|
| Divisioni | IMPORT | | | EXPORT | | |
| | Valori in Euro gen-mar 2025 | Valori in Euro gen-mar 2026 | Var. % | Valori in Euro gen-mar 2025 | Valori in Euro gen-mar 2026 | Var. % |
| AA01-Prodotti agricoli, animali e della caccia | 13.588.324 | 14.148.044 | 4,1% | 3.722.748 | 2.792.045 | -25,0% |
| AA02-Prodotti della silvicoltura | 554.377 | 413.244 | -25,5% | 20.142 | 45.749 | 127,1% |
| AA03-Prodotti della pesca e dell'acquacoltura | 1.836.346 | 1.370.382 | -25,4% | 10.416 | 31.577 | 203,2% |
| BB05-Carbone (esclusa torba) | 0 | 0 | --- | 0 | 0 | --- |
| BB06-Petrolio greggio e gas naturale | 81.975 | 33.366 | -59,3% | 0 | 0 | --- |
| BB07-Minerali metalliferi | 644.310 | 6.601 | -99,0% | 6.267 | 3.650 | -41,8% |
| BB08-Altri minerali da cave e miniere | 1.840.693 | 1.591.461 | -13,5% | 365.848 | 498.177 | 36,2% |
| CA10-Prodotti alimentari | 311.330.348 | 253.426.737 | -18,6% | 187.555.178 | 174.111.848 | -7,2% |

| Interscambio commerciale in valore Varese – Mondo | | | | | | |
|---|-----------------------------|-----------------------------|--------|-----------------------------|-----------------------------|--------|
| (Elaborazioni Centro Studi Confindustria Varese su dati Istat) | | | | | | |
| Divisioni | IMPORT | | | EXPORT | | |
| | Valori in Euro gen-mar 2025 | Valori in Euro gen-mar 2026 | Var. % | Valori in Euro gen-mar 2025 | Valori in Euro gen-mar 2026 | Var. % |
| CA11-Bevande | 5.959.717 | 3.750.569 | -37,1% | 40.120.283 | 21.371.553 | -46,7% |
| CA12-Tabacco | 4.511 | 0 | --- | 6.010 | 12.277 | 104,3% |
| CB13-Prodotti tessili | 71.010.223 | 53.307.085 | -24,9% | 129.001.539 | 122.846.771 | -4,8% |
| CB14-Articoli di abbigliamento (anche in pelle e in pelliccia) | 52.761.457 | 40.499.928 | -23,2% | 101.540.522 | 141.943.467 | 39,8% |
| CB15-Articoli in pelle (escluso abbigliamento) e simili | 23.157.600 | 17.850.743 | -22,9% | 42.143.124 | 54.715.964 | 29,8% |
| CC16-Legno e prodotti in legno e sughero (esclusi i mobili); articoli in paglia e materiali da intreccio | 13.356.442 | 7.233.726 | -45,8% | 2.982.125 | 2.958.321 | -0,8% |
| CC17-Carta e prodotti di carta | 36.145.900 | 27.810.859 | -23,1% | 74.146.662 | 60.013.982 | -19,1% |
| CC18-Prodotti della stampa e della riproduzione di supporti registrati | 198.573 | 175.191 | -11,8% | 1.887.713 | 1.625.456 | -13,9% |
| CD19-Coke e prodotti derivanti dalla raffinazione del petrolio | 1.101.657 | 898.596 | -18,4% | 817.798 | 920.861 | 12,6% |
| CE20-Prodotti chimici | 359.051.678 | 308.427.597 | -14,1% | 254.788.778 | 240.092.912 | -5,8% |
| CF21-Prodotti farmaceutici di base e preparati farmaceutici | 255.311.659 | 167.081.906 | -34,6% | 173.559.691 | 230.896.450 | 33,0% |
| CG22-Articoli in gomma e materie plastiche | 80.135.331 | 70.489.550 | -12,0% | 228.335.354 | 225.071.821 | -1,4% |
| CG23-Altri prodotti della lavorazione di minerali non metalliferi | 23.094.479 | 18.624.624 | -19,4% | 17.602.011 | 18.425.494 | 4,7% |
| CH24-Prodotti della metallurgia | 109.818.580 | 105.261.042 | -4,2% | 78.402.661 | 72.615.420 | -7,4% |
| CH25-Prodotti in metallo, esclusi macchinari e attrezzature | 66.428.251 | 58.139.509 | -12,5% | 176.130.929 | 170.177.933 | -3,4% |
| CI26-Computer e prodotti di elettronica e ottica; apparecchi elettromedicali, apparecchi di misurazione e orologi | 204.253.340 | 187.159.143 | -8,4% | 155.285.789 | 228.076.296 | 46,9% |
| CJ27-Apparecchiature elettriche e apparecchiature per uso domestico non elettriche | 164.959.304 | 162.831.672 | -1,3% | 201.164.511 | 214.832.530 | 6,8% |

| Interscambio commerciale in valore Varese – Mondo | | | | | | |
|---|-----------------------------|-----------------------------|---------------|-----------------------------|-----------------------------|--------------|
| (Elaborazioni Centro Studi Confindustria Varese su dati Istat) | | | | | | |
| Divisioni | IMPORT | | | EXPORT | | |
| | Valori in Euro gen-mar 2025 | Valori in Euro gen-mar 2026 | Var. % | Valori in Euro gen-mar 2025 | Valori in Euro gen-mar 2026 | Var. % |
| CK28-Macchinari e apparecchiature n.c.a. | 218.894.608 | 190.954.603 | -12,8% | 568.719.669 | 598.091.272 | 5,2% |
| CL29-Autoveicoli, rimorchi e semirimorchi | 54.131.182 | 50.091.768 | -7,5% | 75.242.733 | 87.989.019 | 16,9% |
| CL30-Altri mezzi di trasporto | 329.391.981 | 222.709.542 | -32,4% | 293.856.022 | 607.035.357 | 106,6% |
| CM31-Mobili | 6.578.283 | 5.667.870 | -13,8% | 12.688.674 | 9.852.532 | -22,4% |
| CM32-Prodotti delle altre industrie manifatturiere | 63.027.794 | 57.560.778 | -8,7% | 53.223.069 | 259.735.524 | 388,0% |
| EE37-Prodotti delle attività di raccolta e depurazione delle acque di scarico | 0 | 0 | --- | 0 | 0 | --- |
| EE38-Prodotti delle attività di raccolta, trattamento e smaltimento dei rifiuti; prodotti dell'attività di recupero dei materiali | 9.216.067 | 8.784.913 | -4,7% | 6.599.532 | 9.706.025 | 47,1% |
| JA58-Prodotti delle attività editoriali | 1.059.678 | 782.453 | -26,2% | 2.061.662 | 3.033.352 | 47,1% |
| JA59-Prodotti delle attività di produzione cinematografica, video e programmi televisivi; registrazioni musicali e sonore | 6.996.960 | 3.887.968 | -44,4% | 2.182.818 | 3.453.365 | 58,2% |
| MC74-Prodotti delle altre attività professionali, scientifiche e tecniche | 953 | 6.705 | 603,6% | 7.040 | 900 | -87,2% |
| RR90-Prodotti delle attività creative, artistiche e d'intrattenimento | 752.042 | 369.918 | -50,8% | 601.875 | 854.882 | 42,0% |
| RR91-Prodotti delle attività di biblioteche, archivi, musei e di altre attività culturali | 247.167 | 23.675 | -90,4% | 11.250 | 138.724 | 1.133,1% |
| SS96-Prodotti delle altre attività di servizi per la persona | 0 | 0 | --- | 0 | 0 | --- |
| VV89-Merci dichiarate come provviste di bordo, merci nazionali di ritorno e respinte, merci varie | 23.964.532 | 105.568 | -99,6% | 33.162.295 | 30.183.626 | -9,0% |
| Totale | 2.510.886.322 | 2.041.477.336 | -18,7% | 2.917.952.738 | 3.594.155.132 | 23,2% |

Fonte: Elaborazioni Centro Studi Confindustria Varese su dati Istat